Inspirationsdag økonomi – IT 2020 København

Inspirationsdag 2020

Inspirationsdag. 2020

9.30 – 10.00 Kaffe

10.00 – 10.10 Velkomst v. Jens Søndergaard

10.10 – 10.45 Lokalafdelingernes regnskaber. Kort gennemgang af 2019. Tallene er tilpasset så distrikterne der omkranser mødestederne er medtaget i præsentationen

10.45 – 10.50 Regnskabspræsentationer til årsmøder- behov for nye tiltag?

10.50 - 11.10 Søgepuljer. Nem afrapportering.

11.10 – 11.25 Pause.

11.25 – 12.10 IT. Hvad skal vi være opmærksomme på i forhold til IT sikkerhed lige nu?
Telefoni/mobil: SKI aftalen med TDC udløber til oktober. Introduktion til ny aftale.
v/ IT chef Martin Egebjerg.

12.10 – 12.30 Gengangere fra servicebesøgene.

12.30 – 13.30 Frokost

Inspirationsdag 2020

12.30 – 13.30 Frokost

13.30 – 14.00 Kreditor i NAV

14.00 – 14.30 Lokalfdelingen uden kontanter! Hvordan takler vi udfordringerne med færre muligheder for af aflevere kontanter i pengeinstitutterne.

14.30 – 14.45 Kommentarer og afslutning.

Lokale regnskaber 2019

Lokal drift alle tal i 1.000 kr.			
	2019	2018	Ændring %
indtægt			
Arrangementsindtægter	41.816	39.746	5,2%
Kontingentandele	21.235	20.510	3,5%
Søgepuljer m.v.	4.080	4.759	-14,3%
Lokale tilskud	5.332	3.547	50,3%
Offentlige tilskud	15.167	14.049	8,0%
Diverse indtægter	1.073	1.338	-19,8%
Renterindtægter	10	17	-41,2%
indtægt Total	88.713	83.966	5,7%
udgift			
Arrangementsudgifter	-52.699	-49.405	6,7%
Lokaludg. Øvrigt	-32.779	-32.732	0,1%
udgift Total	-85.478	-82.137	4,1%
Årets resultat	3.235	2.067	56,5%

Lokale regnskaber 2019

Lokal balance alle tal i 1.000 kr.		
	2019	2018
aktiver		
Diverse lokale aktiver		
Deposita	803	1.017
Lager af reklameartikler	49	39
Tilgodehavender	230	217
Udgifter vedr. næste år	349	304
Diverse lokale aktiver Total	1.432	1.576
Likvide beholdninger Note 16		
Bank	47.389	42.999
Kasse	788	501
Likvide beholdninger Note 16 Total	48.177	43.500
aktiver Total	49.610	45.077

Lokale regnskaber 2019

Lokal balance alle tal i 1.000 kr.		
	2019	2018
passiver		
Diverse lokale passiver		
Forudbetalinger	-457	-128
Indtægter vedr. næste år	-4.633	-4.217
Moms	-402	-360
Skyldige omkostninger	-1.006	-495
Diverse lokale passiver Total	-6.499	-5.200
Lokale Reserver		
Egenkapital	-43.111	-39.876
Lokale Reserver Total	-43.111	-39.876
passiver Total	-49.610	-45.077
Arv lokale formål	-4.349	-4.065
Egenkapital i alt	-47.460	-43.941

Lokale regnskaber 2019

Bank	Indestående 31-3-20	Indstående 31-3-2019	Ændring
Danske Bank	19.181.955	15.102.201	4.079.754
Nordea	9.824.545	8.667.703	1.156.842
Arbejdernes Landsbank	3.820.498	3.318.572	501.926
Spar. Nord	3.750.174	3.133.506	616.668
Sparekassen Kronjylland	2.711.092	2.698.843	12.249
Sydbank	1.809.947	2.361.801	-551.853
Jutlander Bank	1.749.740	2.177.799	-428.060
Sparekassen Vendsyssel	1.278.251	1.007.507	270.744
Jyske Bank	1.008.756	1.459.299	-450.543
Den Jyske Sparekasse	910.186	1.168.417	-258.231
Ringkøbing Landbobank	877.077	689.716	187.361
Handelsbanken	815.077	758.490	56.587
Nordfyns Bank	644.784	260.723	384.061
Kreditbanken	550.049		550.049
Sparekassen Thy	501.135	568.885	-67.749
Hovedtotal	56.614.090	52.843.999	3.770.091

Ændret pris for Nordeas foreningskunder

Vi skriver til jer for at fortælle, at vi ændrer prisen for at være foreningskunde i Nordea til 1.000 kr. om året. Beløbet trækkes første gang på foreningens konto 1. december 2020.

Som foreningskunde i Nordea får I:

- Personlig service og rådgivning om foreningens økonomi. Vi sidder parate til at hjælpe døgnet rundt alle årets dage.
- Det antal foreningskonti, I skal bruge for bedst at kunne administrere foreningens økonomi.
- Netbank til foreningen med mulighed for mere end én bruger. Prisen for at tilføje ekstra brugere er uændret 600 kr. pr. bruger.
- Et betalingskort til foreningen, så I ikke skal bruge jeres egne kort, når I har udgifter.
- En ny mulighed for gratis selv at kunne bekræfte sin identitet som nyt bestyrelsesmedlem digitalt med eget NemID. Hvis I foretrækker, at vi gør det, koster det fra december 2020 600 kr. for hvert nyt bestyrelsesmedlem.

Til små foreninger/klubber

Er I en meget lille forening, klub eller klassekasse, der alene har brug for at kunne adskille privatøkonomi og foreningens økonomi og holde styr på indbetalinger, kan I overveje MobilePay Box.

Læs mere på vores hjemmeside, eller giv os et kald

I kan læse mere på nordea.dk/forening. I er naturligvis også meget velkomne til at ringe til os på 70 33 33 33, hvis I har spørgsmål til brevet, eller der i øvrigt er noget, vi kan hjælpe med.



PRISER INDBETALINGSSERVICE

- Årsgebyr, forudbetalt – fuldt abonnement..... 975,00 kr.
- Årsgebyr, forudbetalt – Ad hoc abonnement (inklusive maks. 5 indbetalinger pr. år). 300,00 kr.
- Døgnboksposer pr. stk.: (bestilles i kolli á 50 stk. eller 250 stk.)..... 1,97 kr.
- Labels pr. stk.: (bestilles i kolli á 50 stk. eller 250 stk.)..... 1,10 kr.
- Kvalitetsgebyrer: Difference i indbetaling, fremmedlegeme, falske eller farvede sedler samt mønt i pose..... 100,00 kr.
- Køb af valuta fra indbetaling – se liste med margin..... -

Fuldt abonnement

- Indbetaling pr. påbegyndt 30.000 DKK pr. transaktion pr. dag..... 20,00 kr.
- Tillæg ved valuta, pr. pose..... 20,00 kr.

Ad hoc abonnement

- Tillæg > 5 indbetalinger pr. år pr. påbegyndt 30.000 DKK pr. transaktion..... 100,00 kr.

Alle priser er ekskl. moms

Lokale regnskaber 2019 Dobbeltprokura

Lokalafdeling <input type="button" value="v"/>	EK 2019	EK 2018	EK 2017
Svendborg-Gudme	185	111	69
Nibe	162	114	62
Hammel	160	136	99
Vordingborg	128	109	92
Nykøbing-Rørvig	128	123	92
Dragør	122	101	91
Bramming	117	105	78
Lundtoft	115	120	96
Fjends-Karup	108	102	86
Korsør	106	101	98
Valby	106	123	88
Sydthy	100	103	57
Aulum-Haderup-Trehøje	100	127	95

Lokale regnskaber 2019 Distrikter

Lokal drift alle tal i 1.000 kr.

	2019	2018
indtægt		
Arrangementsindtægter	0	0
Diverse indtægter	0	1
Kontingentandele	900	900
Lokale tilskud	0	0
Offentlige tilskud	0	0
Renterindtægter	0	0
Søgepuljer m.v.	455	618
indtægt Total	1.356	1.520
udgift		
Arrangementsudgifter	-946	-1.025
Lokaludg. Øvrigt	-455	-463
udgift Total	-1.401	-1.488
Årets resultat	-46	32

Lokale regnskaber 2019 Distrikter

Lokal balance alle tal i 1.000 kr.		
	2019	2018
aktiver		
Diverse lokale aktiver		
Tilgodehavender	1	1
Bank	1.340	1.382
aktiver Total	1.341	1.383
passiver		
Diverse lokale passiver		
Skyldige omkostninger	-10	-6
Diverse lokale passiver Total	-10	-6
Lokale Reserver		
Egenkapital	-1.331	-1.377
Lokale Reserver Total	-1.331	-1.377
passiver Total	-1.341	-1.383

Lokale regnskaber 2019 lokale tilskud

	2019	2018	
Lokale tilskud	5.701	3.547	60,7%

Lokal drift alle tal i 1.000 kr.

	2019	2018	Ændring
Aalborg	1.676	4	1.672
Mariager	428	34	395
	2.105	38	2.067

Lokale regnskaber 2019 Booking

	2019	2018	
Arrangementsindtægter	41.816	39.746	5,21%

	2019	2018	2017	2016
Omsætning booking 1.000 kr.	9.172	5.635	3.901	1.361
Heraf netbetaling	52%	35%	28%	18%
Antal bookinger	45.735	29.689	22.230	10.994
	49.138			

Der er mere end 60 lokalafdelinger der anvender booking til håndtering af arrangementer

Mobile pay lokalt

Omsætning betalinger 1.000 | 2.232

Antal betalinger | 7.371

Lokale regnskaber 2019 Booking

Mobile pay uden tilknytning til arrangementer | 120 LA

Betalingssteder ▾

01-01-2018 - 31-12-2018 ▾

download

XLSX 

CSV 

Salg i alt
803.827,02 kr

Tilbagebetalinger i
alt
0,00 kr

Antal salg
2.596

Antal tilbagebetalinger
0

Betalingssteder ▾

01-01-2019 - 31-12-2019 ▾

download

XLSX 

CSV 

Salg i alt
2.257.009,18 kr

Tilbagebetalinger i
alt
1.101,00 kr

Antal salg
7.490

Antal tilbagebetalinger
5

Betalingssteder ▾

01-01-2020 - 30-09-2020 ▾

download

XLSX 

CSV 

Salg i alt
1.267.217,79 kr

Tilbagebetalinger i
alt
1.373,00 kr

Antal salg
4.885

Antal tilbagebetalinger
5

Lokale regnskaber 2019 Booking

D10 Hovedstaden	
5101 København	177.175
5122 Brønshøj-Vanløse	291.065
5124 Østerbro	68.217
5126 Amager2300	53.857
5141 Frederiksberg	892.591
5157 Gentofte	378.870
5159 Gladsaxe	75.760
5161 Glostrup	187.804
5167 Hvidovre	107.720
5169 Høje Taastrup	67.444
5175 Rødovre	36.076
5177 Dragør	40.923
5185 Tårnby	9.147
D10 Hovedstaden Total	2.386.649

Lokale regnskaber 2019 Booking

= D8 Midt-Vest Sjælland	
5253 Greve	15.170
5255 Gundsø	163.925
5259 Køge	2.776
5265 Roskilde	69.265
5269 Solrød	25.651
5309 Gørlev	64.705
5315 Holbæk-Jernløse	303.175
5323 Kalundborg	216.390
5335 Sorø	62.850
D8 Midt-Vest Sjælland Total	923.907
= D9 Nordsjælland	
5189 Værløse	379.605
5207 Farum	120.856
5209 Frederikssund	347.553
5217 Helsingør	141.597
5219 Hillerød	82.122
5227 Fredensborg	412.355
5230 Rudersdal	42.501
5235 Stenløse	58.965
5237 Ølstykke	181.845
5400 Bornholm	38.376
D9 Nordsjælland Total	1.805.775
Hovedtotal	5.116.331

Lokale regnskaber 2019 Arrangementsudgifter

Lokal drift alle tal i 1.000 kr.				
	2019	2018	Ændring	%
Entré og billetter	-3.514	-3.558	44	-1,2%
Forplejning v/arrangementer	-21.620	-19.544	-2.076	10,6%
Honorarer	-5.912	-5.268	-644	12,2%
Kurser	-324	-1.030	706	-68,6%
Lokaleleje v/arrangementer	-2.372	-2.338	-35	1,5%
Pakketure/totalarrangementer	-5.718	-5.488	-230	4,2%
Præmier v/Lotteri/Banko	-963	-980	17	-1,8%
Transport v/arrangementer	-4.596	-3.970	-626	15,8%
Øvrige arrangementsudgifter	-7.704	-7.229	-475	6,6%
Årets resultat	-52.723	-49.405	-3.318	6,7%

Lokale regnskaber 2019 Øvrige udgifter

Lokal drift alle tal i 1.000 kr.	2019	2018	Ændring
Lokaludg. Øvrigt	-32.779	-32.732	-48

Lokal drift alle tal i 1.000 kr.	2019	2018	Ændring
Annonceomkostninger	-3.578	-3.587	9
Porto	-329	-445	116
PR udgifter	-705	-608	-97
Programomkostninger (trykning)	-1.495	-1.483	-12
Årets resultat	-6.107	-6.123	16

Lokale regnskaber 2019 Øvrig udgifter

Lokal drift alle tal i 1.000 kr.	2019	2018	Ændring
Lokaludg. Øvrigt	-32.779	-32.732	-48

Lokal drift alle tal i 1.000 kr.	2019	2018	Ændring
Forbrugsudgifter	-471	-570	99
Husleje/lokaleudgifter	-6.798	-6.978	180
Øvrige lokaleudgifter	-1.193	-855	-338
Årets resultat	-8.462	-8.403	-59

Lokale regnskaber 2019 øvrige udgifter

Lokal drift alle tal i 1.000 kr.	2019	2018	Ændring
Lokaludg. Øvrigt	-32.779	-32.732	-48

Lokal drift alle tal i 1.000 kr.	2019	2018	Ændring
Km. godtgørelse	-2.963	-2.897	-65
Telefongodtgørelse m.m.	-2.547	-2.488	-58
Telefon, alm. drift	-462	-650	188
Renteudgifter	-21	-8	-13
Årets resultat	-5.992	-6.044	51

10 Distrikter

98 kommuner, 215 lokalafdelinger

11 kommuner

30 lokalafdelinger

8 kommuner

21 lokalafdelinger

8 kommuner

19 lokalafdelinger

4 kommuner

16 lokalafdelinger

10 kommuner

15 lokalafdelinger

11 kommuner

30 lokalafdelinger

13 kommuner

29 lokalafdelinger

12 kommuner

20 lokalafdelinger

17 kommuner

21 lokalafdelinger

4 kommuner

14 lokalafdelinger

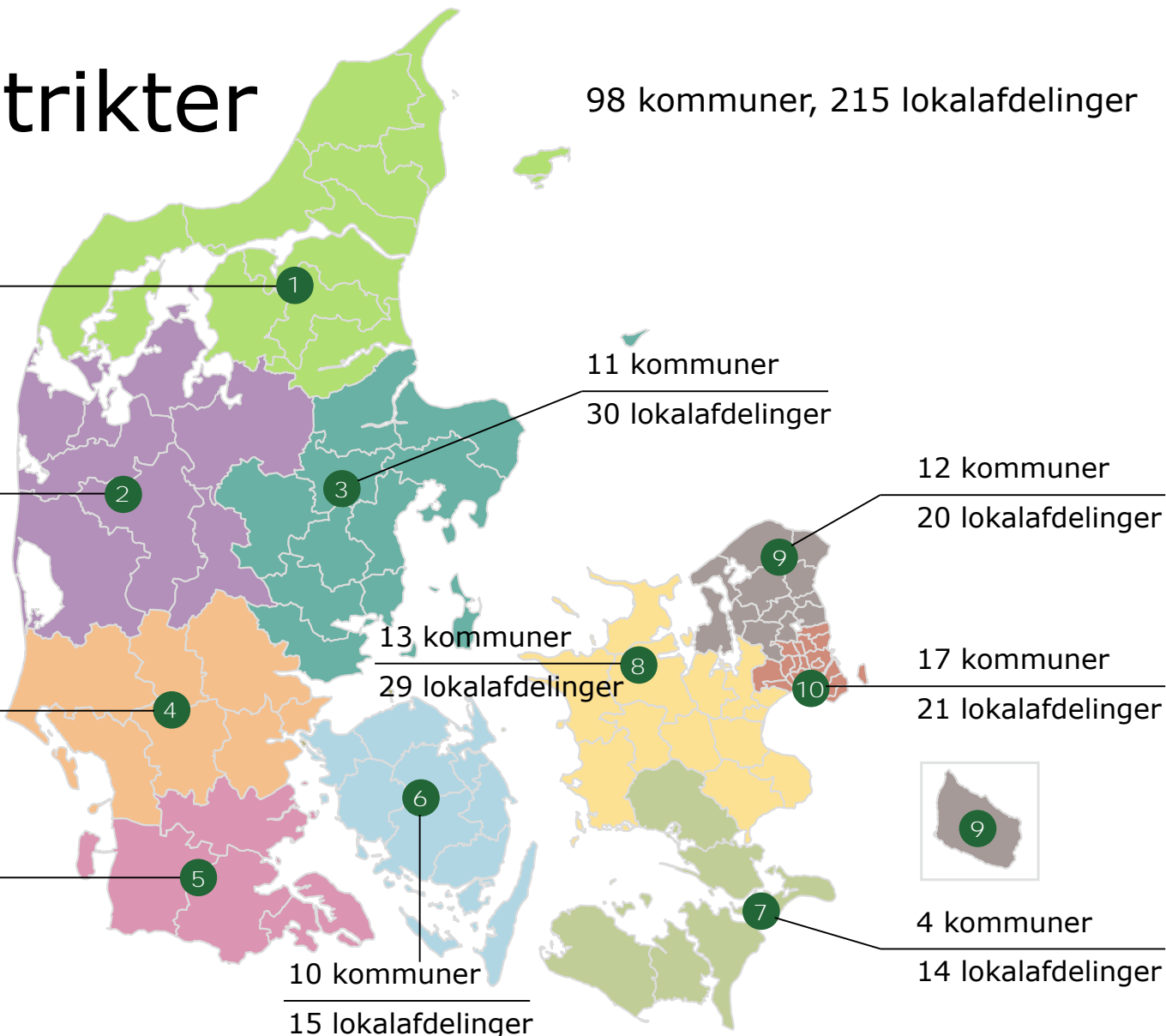

22 Om frivilligverden - intro nye medarbejdere

Lokale regnskaber 2019 pr. distrikt

Lokalafdeling 	Arrangements		Arr./
	indtægter	Arr. Indt	Medl
	2019	ændring	2019
D5 Sønderjylland	2.610	2	64,2
D3 Midt-Øst Jylland	7.908	929	64,1
D7 Sydsjælland-Lolland-Falster	2.326	66	50,9
D4 Syddjylland	3.970	-484	49,6
D8 Midt-Vest Sjælland	5.193	593	46,8
D10 Hovedstaden	6.625	121	45,1
D1 Nordjylland	4.097	339	41,7
D9 Nordsjælland	3.796	505	40,5
D2 Midt-Vest Jylland	2.621	388	37,3
D6 Fyn	2.670	-389	33,8
Hovedtotal	41.816	2.071	47,0

Inspirationsdag 2020

Lokalafdeling 	ArrIndtægter	ArrIndtægter
	2019	ændring 2018 -2019
Frederiksberg	1.263	281
Fredensborg	401	228
Tornved-Svinninge	212	148
Nykøbing Falster-Syd	530	97
Hørsholm	154	86
Helsingø	177	83
Gundsø	473	80
Skovbo	133	72
Hillerød	179	71
Tårnby	401	58
Hovedtotal	3.923	1.204
Hovedtotal distrikt 7,8,9,10	17.941	1.285

Inspirationsdag 2020

Lokalafdeling	ArrIndtægter	
	2019	/Medlem
Gundsø	473	165,3
Høng	200	122,3
Sakskøbing	238	120,9
Nørre Alslev	222	118,6
Ølstykke	341	112,8
Hvalsø	164	104,2
Ramsø	180	98,7
Frederiksberg	1.263	94,5
Værløse	361	91,7
Ledøje-Smørum	179	90,2
Hovedtotal	3.622	106,3
Hovedtotal distrikt 7,8,9,10	17.941	45,1

Inspirationsdag 2020

Lokalafdeling	Offentlige Tilskud 2019	Offentlige Tilskud ændring 2018 - 2019	OffTilskud/ Medlem 2019
D10 Hovedstaden	4.956	29	33,7
D5 Sønderjylland	939	-94	23,1
D3 Midt-Øst Jylland	2.276	-65	18,4
D6 Fyn	1.245	142	15,8
D4 Syddjylland	1.021	227	12,8
D7 Sydsjælland-Lolland-Fa	547	-151	12,0
D8 Midt-Vest Sjælland	1.268	54	11,4
D9 Nordsjælland	990	33	10,6
D1 Nordjylland	867	196	8,8
D2 Midt-Vest Jylland	495	186	7,0
Hovedtotal	14.605	557	16,4
Note 4	15.167	1.119	17,1

Inspirationsdag 2020

Lokalafdeling	Offentlige Tilskud 2019	Offentlige Tilskud ændring 2018 - 2019
København City	1.689	143
Frederiksberg	1.568	108
Fredensborg	178	86
Høje Taastrup	91	43
Møn	37	37
Bornholm	34	34
Kalundborg-Bjergsted	116	34
Roskilde	84	29
Dragør	21	21
Ishøj	100	21
Hovedtotal	3.917	554
Hovedtotal distrikt 7,8,9,10	8.003	205

Inspirationsdag 2020

Lokalafdeling	Offentlige Tilskud 2019	OffTilskud/ Medlem 2019
Frederiksberg	1.568	117,3
København City	1.689	116,7
Gørlev	125	80,3
Gentofte	791	71,2
Brøndby	221	46,2
Fuglebjerg	50	44,2
Nysted	41	39,4
Ishøj	100	37,0
Sakskøbing	71	36,1
Vallensbæk	92	33,1
Skovbo	87	30,8
Hovedtotal	4.834	83,7
Hovedtotal distrikt 7,8,9,10	8.003	20,1

Inspirationsdag 2020

Lokalafdeling	EK Ændring		EK/Medl. 2019
	EK 2019	2018 - 2019	
D1 Nordjylland	6.167	2.066	62,7
D5 Sønderjylland	2.420	-17	59,5
D10 Hovedstaden	8.530	473	58,1
D7 Sydsjælland-Lolland-Falster	2.237	-186	48,9
D8 Midt-Vest Sjælland	4.967	-110	44,7
D2 Midt-Vest Jylland	3.115	169	44,3
D3 Midt-Øst Jylland	5.129	87	41,5
D4 Sydjylland	2.966	-16	37,1
D9 Nordsjælland	3.464	401	36,9
D6 Fyn	2.784	412	35,2
Hovedtotal	41.780	3.280	47,0

Inspirationsdag 2020

Lokalafdeling	OffTilskud/ ArrIndtægter						Medlemmer
	EK 2019	EK/Medl. 2019	Resultat 2019	Medlem 2019	/Medlem 2019	Friv/medl. 2019	
Gundsø	518	181,1	-14	18,4	165,3	4,0%	2.860
Ishøj	359	133,5	53	37,0	41,9	4,1%	2.693
København City	1.639	113,2	105	116,7	75,6	1,8%	14.473
Skovbo	319	113,2	13	30,8	47,2	1,8%	2.817
Brøndby	493	103,0	55	46,2	49,1	4,4%	4.786
Ølstykke	306	101,4	26	18,4	112,8	5,3%	3.020
Dragsholm	281	101,3	8	8,7	41,0	1,6%	2.769
Nørre Alslev	177	94,7	20	18,4	118,6	3,8%	1.874
Fakse-Rønnede	366	93,4	39	10,3	38,2	0,7%	3.922
Herlev	409	85,1	57	30,4	72,8	2,8%	4.800
Hovedtotal	4.867	110,6	362	55,6	73,2	2,7%	44.014
Hovedtotal distrikt 7,8	19.198	48,3	578	20,1	45,1	2,3%	397.431

Inspirationsdag 2020

Lokalafdeling Brovst

Ældre@Sagen

Indtægter i alt



Arrangementsindtægter

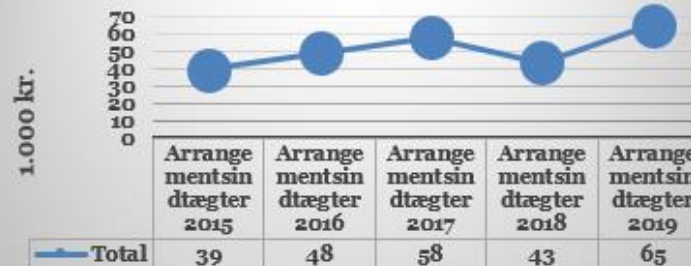

Offentlige tilskud

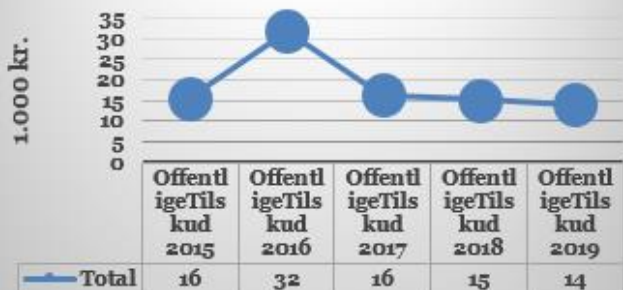

Kontingentandel, søgepuljer m.v.



Egenkapital



Medlemmer

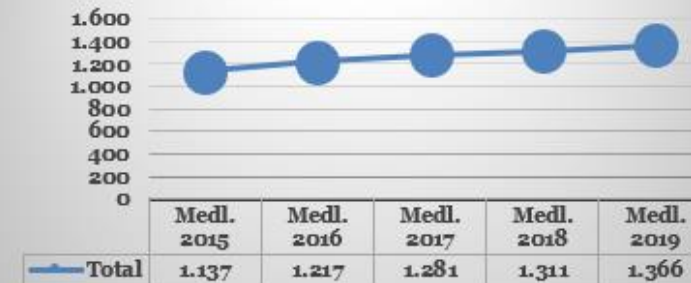

Inspirationsdag 2020

Lokalafdeling Brovst

Ældre@Sagen

Frivillige



Frivillige	2015	2016	2017	2018	2019
Total	26	26	24	24	27

Frivillige i % af medlemmer

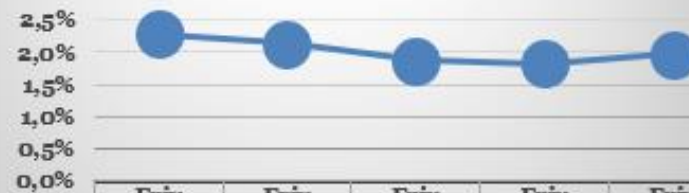

Frivillige i % af medlemmer	2015	2016	2017	2018	2019
Total	2,3%	2,1%	1,9%	1,8%	2,0%

Indtægter i alt/medlem



Indtægter i alt/medlem	2015	2016	2017	2018	2019
Total	89	98	97	84	100

Egenkapital pr. medlem



Egenkapital pr. medlem	2015	2016	2017	2018	2019
Total	90	87	71	54	54

Inspirationsdag 2020

MEDLEMMER LOKALAFD. OG UDVALGTE TAL

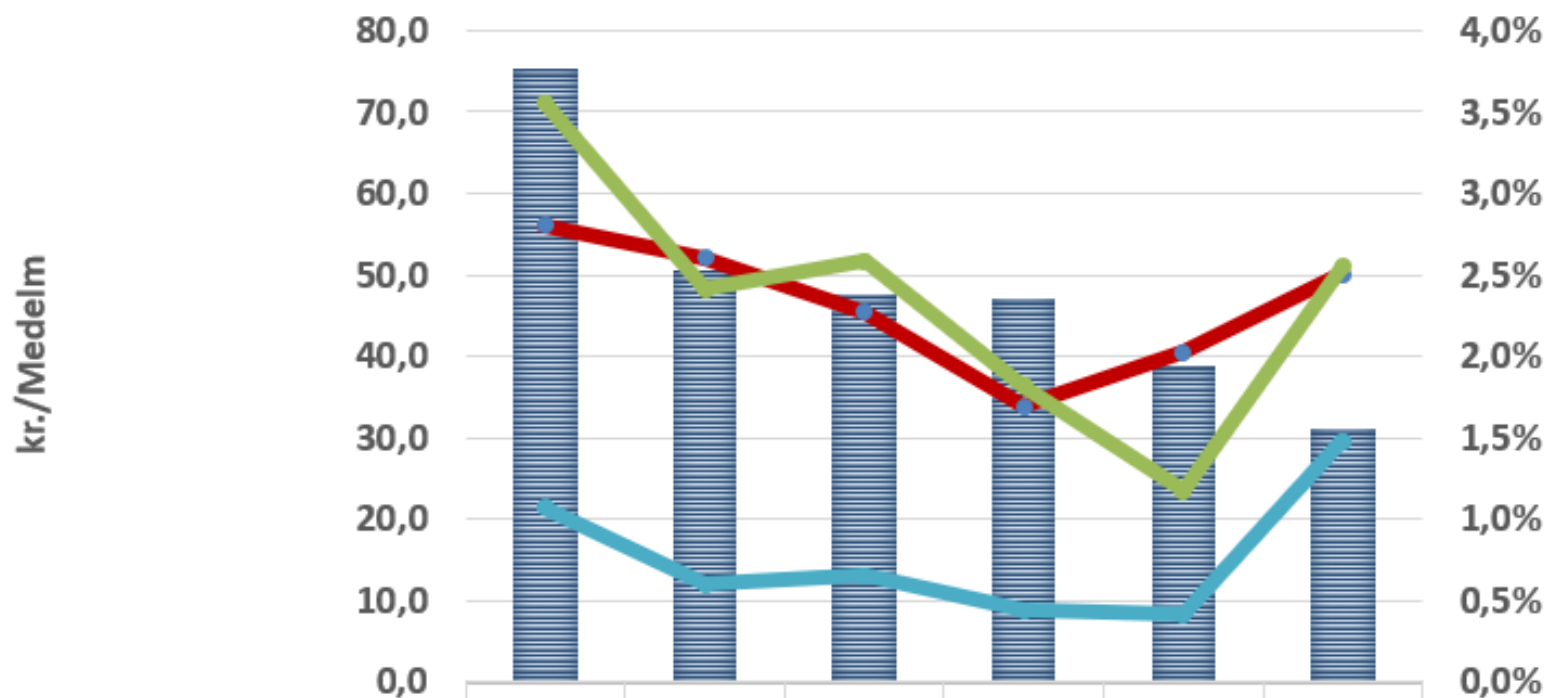

	0-1999	2.000-3.999	4.000-5.999	6.000-7.999	8.000-9.999	10.000 +
Friv/medl. 2019	3,8%	2,5%	2,4%	2,4%	1,9%	1,6%
EK/Medl. [År0]_	56,1	52,1	45,4	33,9	40,5	50,0
ArrMedl 2019	71,2	48,1	51,7	36,4	23,5	51,1
OffTilskud/Medl.2019	21,4	11,9	13,1	8,8	8,2	29,5

Spørgsmål??

Ældre Sagen kæmper for det skal være muligt at betale med kontanter.

"Ingen gider kontanter. Butikkerne hader dem, vi hader dem, og de fleste kunder hader dem efterhånden også"

**Peter Landing Sørensen, direktør,
Sparekassen Djursland**

Analyse: To ud af tre bankfilialer er forsvundet – og bankerne får stadig sværere ved at forsvare at beholde de tilbageværende

Inspirationsdag 2020

Til orientering.

Bestyrelsen i lokalafdeling Brønshøj – Vanløse har besluttet, at gøre afdelingen kontantfri.

Vores lokale pengeinstitut; Jyske Bank har meddelt os, at de ikke mere modtager kontanter. Jyske Bank henviser os til en anden bankafdeling i Ballerup, hvor vi kan indsætte vores kontanter. Dette ville medføre, at vi skal køre i alt 22 km, hver gang penge skal sættes i banken. Det vil vi ikke bruge km penge på, og ingen er interesseret i at bruge tiden til det.

Vi vil gerne i løbet af efteråret skifte til Danske Bank, da vi ikke synes at Jyske Bank behandler os særligt pænt. Vi vil også gerne arbejde på at få MobilePay.

Lidt statistik.

Ca. 85 % af vores betalinger til div. aktiviteter foregår via Ældre Sagens booking/betalings system.

Ca. 15 % af betalingerne foregår på vores kontor, hvoraf 10 % benytter vores betalingsautomat og hidtil har ca. 5 % betalt kontant.

Venlig hilsen

Preben Husher

- Muligheder for at aflevere kontanter i pengeinstitutter lukkes ned.
- Pengeautomater outsources. Derfor er det ikke en gratis ydelse fra pengeinstitutterne længere.
- Hvordan håndterer vi udfordringen i praksis??

Inspirationsdag 2020
